

Relatório de Gerenciamento de Riscos

Pilar 3

Banco Mizuho do Brasil S.A. (BMB)

3º Trimestre 2018

Índice

1. Estrutura do Gerenciamento de Riscos e do Gerenciamento de Capital	4
1.1. Diretoria	4
1.2. Responsabilidades da Diretoria.....	5
1.3. Responsabilidades da área de Contabilidade e Controle Financeiro	5
1.4. Responsabilidades da área de Gestão de Riscos.....	6
1.5. Responsabilidades da área de Risco de Crédito.....	6
1.6. Plano de Capital.....	6
1.7. Planejamento de Resultados.....	7
1.8. Estrutura Sistêmica de Apoio	7
2. Declaração de Apetite de Risco (RAS).....	7
3. Informações Adicionais e Dados Quantitativos	7
3.1. Avaliação da Adequação do Patrimônio de Referência (PR) Face à Estrutura e Contexto Operacional	7
3.2. Operações não Classificadas na Carteira de Negociação.....	8
3.3. Instituições Participantes do Conglomerado Prudencial	9
3.4. Patrimônio de Referência (PR)	9
3.5. Ativos Ponderados pelo Risco (RWA) e Índice Basileia (IB).....	10
3.6. Razão de Alavancagem (RA).....	11
3.7. Adicional de Capital Principal (ACP)	12
3.7.1. ACP Conservação.....	12
3.7.2. ACP Contracíclico.....	12
3.7.3. ACP Sistêmico	12
3.8. Resumo da avaliação de Suficiência e Adequação do PR para cobertura de riscos ...	13
3.9. Risco de Crédito	13

3.9.1.	Informações Relativas à Exposição ao Risco de Crédito	13
3.9.1.1.	Exposição pelo Fator de Ponderação de Risco (FPR)	13
3.9.1.2.	Exposição por Regiões Geográficas	14
3.9.1.3.	Exposição por Setor Econômico	14
3.9.1.4.	Concentração por tomador	14
3.9.1.5.	Montante das Provisões das Operações em Atraso	15
3.9.1.6.	Fluxo de Operações Baixadas para Prejuízo.....	15
3.9.1.7.	Montante de Provisões para Perdas relativas às Exposições a Risco de Crédito	15
3.9.2.	Informações sobre os Instrumentos Mitigadores de Risco de Crédito.....	16
3.9.2.1.	Valor Total Mitigado pelos Instrumentos	16
3.9.3.	Informações sobre a Exposição ao Risco de Crédito de Contraparte	16
3.9.3.1.	Valor Nominal dos Contratos Sujeitos ao Risco de Crédito de Contraparte	16
3.9.3.2.	Exposição Global ao Risco de Crédito de Contraparte.....	17
3.9.3.3.	Derivativos de Crédito.....	17
3.10.	Vendas ou Transferências de Ativos Financeiros e Operações com Títulos e Valores Mobiliários Oriundos de Processo de Securitização	17
3.11.	Participações Societárias.....	17
3.12.	Risco de Mercado.....	18
3.12.1.	Carteira Segmentada por Fator de Risco de Mercado	18
3.12.2.	Valor Total da Exposição a Instrumentos Financeiros Derivativos	18
3.13.	Comparativo entre o Balanço Patrimonial do Conglomerado Prudencial e o Balanço Patrimonial Individual Publicado nas Demonstrações Contábeis.....	19
4.	Anexos	20
4.1.	Anexo 1 - Composição do Patrimônio de Referência (PR) e informações sobre a adequação do PR.....	20

1. Estrutura do Gerenciamento de Riscos e do Gerenciamento de Capital

A estrutura organizacional do BMB para Gerenciamento de Risco é apresentada conforme organograma abaixo:

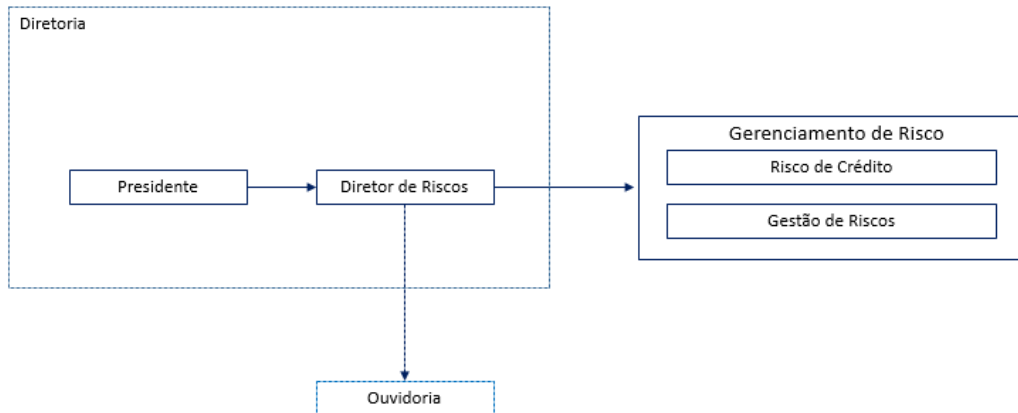

A estrutura organizacional do Banco para Gerenciamento de Capital é apresentada abaixo:

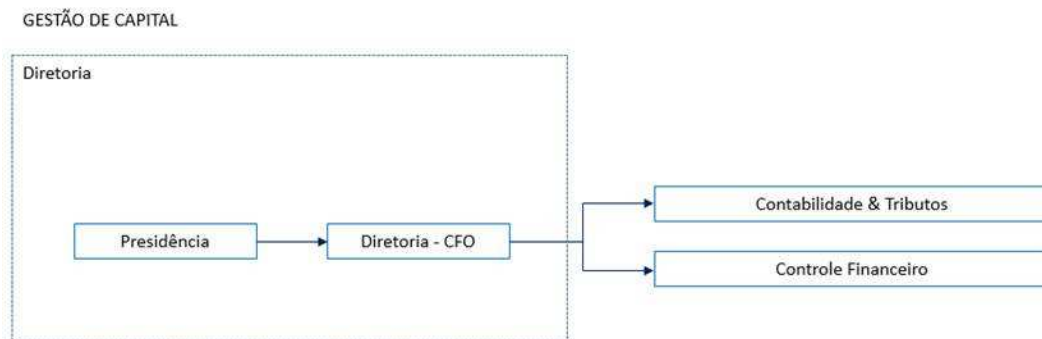

1.1. Diretoria

As questões inerentes ao processo de gerenciamento de capital são tratadas e decididas pela diretoria. A diretoria se reúne periodicamente e é composta pelo Presidente, pelo Vice-Presidente, e pelos demais diretores. O diretor da área de Contabilidade e Controle Financeiro é responsável pela gestão do capital.

1.2. Responsabilidades da Diretoria

As principais responsabilidades da Diretoria Gestão de Capital são:

- a) Definir a Estrutura de Gestão de Capital, garantindo que esteja em linha com as melhores práticas de Governança Corporativa, bem como que seja adequada à estrutura operacional e ao nível de riscos associados à estratégia e ambiente de negócios do BMB;
- b) Definir o Plano de Capital para o período de três anos, de acordo com o Planejamento Estratégico do BMB e riscos associados a este planejamento;
- c) Efetuar a revisão da Estrutura de Gestão de Capital, da Política Institucional de Gestão de Capital e do Plano de Capital em periodicidade mínima anual;
- d) Ter clara compreensão dos riscos associados à atividade operacional que podem impactar o capital do BMB e identificar, avaliar e controlar os riscos relevantes e oportunidades, propondo ações mitigadoras;
- e) Efetuar o monitoramento e gestão de capital através de relatórios gerenciais que sinalizem aspectos qualitativos e quantitativos em relação à utilização do capital, avaliando os recursos tendo em vista o nível de risco corrente e potencial, de acordo com a estratégia, o nível das operações contratadas, as oportunidades identificadas e contexto de mercado.
- f) Elaborar o documento de Declaração de Apetite de Riscos (RAS).
- g) Aprovar as políticas, estratégias e os limites de gerenciamento de riscos.
- h) Disseminação da cultura de riscos no Banco.

1.3. Responsabilidades da área de Contabilidade e Controle Financeiro

A área de Contabilidade e Controle Financeiro tem como principais responsabilidades:

- a) Produção dos relatórios gerenciais para apoio à gestão de capital, destacando-se:
 - Elaboração das projeções de Capital em consonância com o Planejamento;
 - Elaboração de simulações de eventos severos e de condições extremas de mercado (testes de estresse), de acordo com as indicações da diretoria;
 - Reportar prontamente ao diretor responsável pela Gestão do Capital a eventual indicação de necessidade de capital, causada por eventos inesperados;
- b) Anualmente, entre os meses de junho e julho, a área de Contabilidade e Controle Financeiro coordena os trabalhos necessários para a revisão da Estrutura de Gestão de Capital, da Política Institucional de Gestão de Capital e do Plano de Capital.
- c) Anualmente, entre os meses de julho e agosto, a área de Contabilidade e Controle Financeiro submete à aprovação da diretoria o resultado dos trabalhos acima.
- d) A área de Contabilidade e Controle Financeiro deve informar tempestivamente à diretoria quando for identificada uma situação de demanda de capital, conforme os termos do Plano de Capital do BMB.

1.4. Responsabilidades da área de Gestão de Riscos

A área de Gestão de Riscos tem como principais responsabilidades:

- a) Apuração e monitoramento da exposição ao risco de mercado, com base em métricas definidas localmente e também pela Matriz, em relatórios diários, semanais e mensais;
- b) Geração de curvas de mercados para marcação a mercado das posições do Banco;
- c) Apuração e monitoramento da exposição ao risco de liquidez;
- d) Apuração e monitoramento dos limites de Crédito de contrapartes bem como a concentração de exposição;
- e) Validação e disponibilização da base de empréstimos a clientes (SCR) ao departamento Contábil para envio ao Banco Central;
- f) Monitoramento dos Riscos Operacionais, registro de eventos e incidentes (realizado pela área de Operational Excellence), Autoavaliação de Controles (CSA), Indicadores chave de Risco (KRI) ;
- g) Monitoramento dos Riscos Tecnológicos, em conformidade com requisitos regulatórios e da Matriz;
- h) Calcular e informar ao Banco Central o DDR (Demonstrativo Diário de Riscos), DRL (Demonstrativo de Risco de Liquidez) e DRM (Demonstrativo de Risco de Mercado)
- i) Cálculo e consolidação das informações que compõem a Alocação de Capital (Índice de Basileia) e divulgação do DLO (Demonstrativo de Limites Operacionais) junto ao Banco Central;
- j) Reconciliação dos sistemas de Back-Office, Gerencial e Contábil.

1.5. Responsabilidades da área de Risco de Crédito

A área de Risco de Crédito tem como principais responsabilidades:

- a) Verificação das análises de crédito, dos ratings internos e dos limites de crédito propostos, confirmando se estão aderentes à estratégia de negócio, ao apetite de risco e às políticas e procedimentos de crédito do banco;
- b) Avaliar a adequação de mecanismos propostos para mitigação de riscos de crédito;
- c) Participação na revisão jurídica dos contratos aprovados;
- d) Preparação de análises setoriais;
- e) Preparação de Testes de Estresse e Backtesting (semestralmente) da carteira de crédito, com base em vários cenários estabelecidos pelo Chefe Estrategista do Banco;
- f) Avaliação e monitoramento de potenciais riscos sócioambientais de clientes e fornecedores;
- g) Área responsável pelo Equator Principles no BMB;
- h) Apresentação de relatórios ao CRO, aos comitês de risco e gestão do Banco, relatando detalhes sobre a exposição de risco de crédito e potenciais impactos;
- i) Elaboração de políticas e procedimentos internas de risco de crédito;
- j) Responsável pelo monitoramento de cases em Workout / Recuperação Judicial;
- k) Responsável para explicar aos auditorias e reguladores detalhes sobre a exposição e a gestão de risco de crédito do Banco.

1.6. Plano de Capital

O Plano de Capital é elaborado pela área de Contabilidade e Controle Financeiro, com apoio das áreas de negócios e em conformidade com o planejamento estratégico, abrangendo um período mínimo de três anos, conforme a legislação vigente. O Plano é submetido à aprovação da diretoria. As revisões são efetuadas anualmente ou a qualquer tempo na ocorrência de eventos relevantes.

1.7. Planejamento de Resultados

O planejamento de resultados é efetuado em bases anuais, de acordo com a estratégia aprovada pelos acionistas para cada unidade de negócios.

A prospecção de negócios leva em conta, entre outros fatores, a base de capital operacional disponível, o que estabelece os níveis de exposição aos riscos associados, conforme o perfil do BMB definido pelo Acionista.

1.8. Estrutura Sistêmica de Apoio

Para a Gestão de Capital, a instituição se utiliza de diversas ferramentas e sistemas que suportam os processos relacionados, destacando-se dentre eles o sistema de resultados gerenciais, o sistema de planejamento e controle orçamentário, o sistema contábil, sistema de exposição e monitoramento de risco de crédito e o sistema centralizador de exposições a riscos, para o cálculo das diversas categorias de exposição e suas respectivas parcelas de exigência de capital, resultando no índice de Basileia.

2. Declaração de Apetite de Risco (RAS)

O Banco publicou seu apetite a riscos nos documentos Risk Management Framework (RMF) e Risk Appetite Framework and Statement (RAFS).

No documento RMF estão descritos todos os aspectos relacionados ao processo interno de gestão de risco no Banco Mizuho do Brasil S.A. e aplicável ao Mizuho do Brasil Cayman. Este documento é introdutório ao documento RAFS.

No documento RAFS, consideram-se os ambientes internos, externos e regulatório para a gestão do negócio e estratégia financeira. O objetivo não é apenas evitar a tomada de risco em excesso mas também definir a adequada tomada de risco para se atingir os objetivos estratégicos e se manter competitivo.

3. Informações Adicionais e Dados Quantitativos

3.1. Avaliação da Adequação do Patrimônio de Referência (PR) Face à Estrutura e Contexto Operacional

O processo mensal de apuração do patrimônio de referência, que visa apurar a necessidade de capital suficiente para cobertura dos riscos inerentes às suas atividades é de responsabilidade da área de Gestão de Riscos.

A apuração da exposição ao risco de crédito, operacional e risco de mercado e liquidez são efetuadas em conjunto pelas áreas descritas no item 1, sendo a área de Gestão de Riscos que executa a consolidação do processo, a avaliação e o monitoramento dos níveis requeridos, e o envio das posições ao Banco Central do Brasil e às áreas internas da instituição.

A área de Contabilidade e Controle Financeiro é responsável pelo monitoramento da adequação do capital, em relação às exposições que são limitadas ao nível do patrimônio de referência, exceto quanto às exposições à risco de crédito, a qual é calculada e monitorada pela área de Risco de Crédito, como o limite de exposição por clientes e o índice de exposição concentrada.

O limite de exposição por cliente é monitorado em sistema interno que controla em tempo real os limites totais, as exposições consolidadas e a parcela disponível.

O processo de monitoramento da exposição ao risco de mercado também é efetuado em ferramenta específica, tendo como base de cálculo as posições que são objeto de avaliação diária das áreas de gerenciamento de riscos e gerenciamento de resultados.

O nível de adequação do capital é avaliado e discutido mensalmente em reunião da diretoria.

A administração entende que o nível de capitalização da instituição é adequado para fazer face aos demais riscos não abrangidos pelas parcelas RWA, como risco legal e reputacional, considerando as medidas mitigadoras incluídas em seus contratos, o histórico apresentado pela instituição, bem como considerando o arcabouço de suas políticas de governança corporativa, os processos de controles internos e o constante monitoramento e vigilância praticados pela administração.

3.2. Operações não Classificadas na Carteira de Negociação

A política interna de gestão de riscos do BMB determina que todas as exposições a risco de mercado sejam centralizadas na área de Gestão de Tesouraria. Desta forma, as operações não classificadas na carteira de negociação são protegidas de eventuais riscos de mercado por meio da consolidação de exposição de instrumentos de mitigação. Eventuais liquidações antecipadas de posições da carteira de não-negociação não geram grandes efeitos de oscilação de resultados para o BMB, em decorrência de flutuação das taxas de liquidação em relação às taxas contratadas, dada a cobertura existente nas posições globais de carteira.

Caso a carteira de investimentos possua ações ou quotas patrimoniais, estas são avaliadas pelos preços divulgados ou pela avaliação patrimonial da empresa investida, sendo o resultado da avaliação registrado em contas do patrimônio líquido.

A liquidação antecipada de empréstimos ou depósitos das operações não classificadas na carteira de negociação é efetuada levando-se em consideração as taxas de mercado praticadas na data da liquidação.

3.3. Instituições Participantes do Conglomerado Prudencial

A controlada Mizuho do Brasil Cayman Limited atua como subsidiária offshore do Banco Mizuho do Brasil S.A., e tem por objetivo ampliar a oferta de produtos para clientes, oferecendo auxílio às operações de depósitos, empréstimos e derivativos.

valores em milhares (dólares e reais)

Empresa	País	Segmento	Data Base	Ativo (Dólar)	P.L.A.* (Dólar)	Ativo (Reais)	P.L.A.* (Reais)
Mizuho do Brasil Cayman Limited	Ilhas Cayman	Instituição Financeira	jun-18	85.372	43.087	329.179	166.134
			set-18	109.324	43.818	437.723	175.443

*Patrimônio Líquido Atualizado

3.4. Patrimônio de Referência (PR)

O patrimônio de referência é monitorado, visando assegurar capital suficiente para suportar os riscos incorridos pelo BMB, inclusive em situações adversas de mercado, bem como para atender aos requerimentos regulatórios. Abaixo, apresenta-se quadro resumo da composição do PR.

R\$ mil	jun/18	set/18
Capital Social	558.420	558.420
Ganhos/Perdas não realizados de Ajustes de Avaliação Patrimonial Acumulado	-588	-81
Reserva de Lucros	46.328	46.662
Resultado e/ou Lucros ou Prejuízos Acumulado	43.445	66.201
Ajuste Prudencial VIII - Créditos Tributários de Prejuízo Fiscal e Relacionados à CSLL	-7.541	-4.930
Ajuste Prudencial XV - Diferença a Menor - Ajustes da Resolução 4.277/13	-354	-214
Patrimônio de Referência Nível I	639.710	666.058
Patrimônio de Referência Nível II	0	0
Total do Patrimônio de Referência (PR)	639.710	666.058

No Anexo 1, apresenta-se a composição e o detalhamento do Capital Principal, do Capital Complementar e do Patrimônio de Referência Nível I e Nível II.

3.5. Ativos Ponderados pelo Risco (RWA) e Índice Basileia (IB)

Segue abaixo a composição total do RWA (Risk Weighted Assets) segregado em risco de Crédito, Mercado (Negociação e Banking) e Operacional conforme definido pelo Banco Central do Brasil.

Segue também o Índice de Basileia, calculado pela razão:

$$IB = \frac{PR}{RWA}$$

O Índice Basileia tem como objetivo mensurar o quanto a instituição financeira está alavancada considerando a exposição ponderada pelo risco.

R\$ mil	jun/18	set/18
FPR de 2%	11.196	11.828
FPR de 20%	41.998	38.814
FPR de 50%	56.783	73.468
FPR de 100%	1.203.383	1.355.451
FPR de 250%	106.610	122.382
Credit Valuation Adjustment (CVA) - Setor Privado	90.329	60.307
Credit Valuation Adjustment (CVA) - Setor Bancário	22.833	25.078
Total Risco de Crédito (RWA_{CPAD})	1.533.132	1.687.328
Parcela RWA _{CAM}	9.682	4.436
Parcela RWA _{JUR1}	12.373	11.107
Parcela RWA _{JUR2}	310.318	395.735
Parcela RWA _{JUR3}	0	0
Total Risco de Mercado (RWA_{MPAD})	332.373	411.278
Total Risco Operacional (RWA_{OPAD})	241.199	250.912
Ativos Ponderados por Risco (RWA)	2.106.704	2.349.518

Capital apurado para cobertura da parcela de risco de taxa de juros das operações não classificadas na carteira de negociação (R_{BAN})	311	592
--	------------	------------

Índice de Capital Principal (ICP)	30,37%	28,35%
Índice de PR Nível I (IN1)	30,37%	28,35%
Índice de Basileia (IB)	30,37%	28,35%
Índice de Basileia Amplo (IB Amplo)	30,32%	28,28%

No Anexo 1, apresenta-se os índices de Basileia.

3.6. Razão de Alavancagem (RA)

A metodologia para apuração do RA assim como a divulgação das informações, calculado pela razão:

$$RA = \frac{\text{Capital Nível I}}{\text{Exposição Total}}$$

O índice Razão de Alavancagem tem como objetivo mensurar o quanto a instituição financeira está alavancada considerando somente a exposição (sem ser ponderada pelo risco).

Detalhamento de informações sobre a Razão de Alavancagem

R\$ mil			
Linha	Item	jun/18	set/18
Itens contabilizados no Balanço Patrimonial (BP)			
1	Itens patrimoniais, exceto instrumentos financeiros derivativos, títulos e valores mobiliários recebidos por empréstimo e revenda a liquidar em operações compromissadas	3.376.581	3.071.332
2	Ajustes relativos aos elementos patrimoniais deduzidos na apuração do Nível I	-36.008	-28.096
3	Total das exposições contabilizadas no BP	3.340.573	3.043.236
Operações com Instrumentos Financeiros Derivativos			
4	Valor de reposição em operações com derivativos	131.693	94.388
5	Ganho potencial futuro decorrente de operações com derivativos	154.369	174.121
6	Ajuste relativo à garantia prestada em operações com derivativos	0	0
7	Ajuste relativo à margem de garantia diária prestada	0	0
8	Derivativos em nome de clientes em que não há obrigatoriedade contratual de reembolso em função de falência ou inadimplemento das entidades responsáveis pelo sistema de liquidação	0	0
9	Valor de referência ajustado em derivativos de crédito	0	0
10	Ajuste sob o valor de referência ajustado em derivativos de crédito	0	0
11	Total das exposições relativas a operações com instrumentos financeiros derivativos	286.061	268.509
Operações Compromissadas e de Empréstimo de Títulos e Valores Mobiliários (TVM)			
12	Aplicações em operações compromissadas e de empréstimo de TVM	1.367.102	887.842
13	Ajuste relativo a recompras a liquidar e credores por empréstimo de TVM	-60.830	0
14	Valor relativo ao risco de crédito da contraparte	464	1.931
15	Valor relativo ao risco de crédito da contraparte em operações de intermediação	0	0
16	Total das exposições relativas a operações compromissadas e de empréstimo de títulos e valores mobiliários (soma das linhas 12 a 15)	1.306.736	889.774
Itens não contabilizados no Balanço Patrimonial (BP)			
17	Valor de referência das operações não contabilizadas no BP	90.147	109.926
18	Ajuste relativo à aplicação de FCC específico às operações não contabilizadas no BP	0	-26.584
19	Total das exposições não contabilizadas no Balanço Patrimonial	90.147	83.342
Capital e Exposição Total			
20	Nível I	639.710	666.058
21	Exposição Total	5.023.517	4.284.860
Razão de Alavancagem (RA)			
22	Razão de Alavancagem de Basileia III	12,73%	15,54%

3.7. Adicional de Capital Principal (ACP)

Conforme resolução nº 4.443 fica instituído o Adicional de Capital Principal (ACP), que corresponde à soma dos seguintes itens 2.7.1, 2.7.2 e 2.7.3.

R\$ mil		
Parcelas ACP	jun/18	set/18
Conservação	39.501	44.053
Contracíclico	0	0
Sistêmico	0	0
TOTAL ACP	39.501	44.053

3.7.1. ACP Conservação

Conforme resolução nº 4.443, o valor da parcela ACP Conservação resulta da aplicação dos seguintes percentuais ao montante RWA:

Ano	% Aplicado
até 2015	0,000
2016	0,625
2017	1,250
2018	1,875
a partir de 2019	2,500

3.7.2. ACP Contracíclico

Conforme circular nº 3.769, segue detalhamento da distribuição das exposições por setor e jurisdição.

R\$ mil					
Setor	Jurisdição	ACCPi*	RWA jun/18	RWA set/18	ACP Contracíclico
Privado Não Bancário	Brasil	0	1.299.257	1.422.158	0
Privado Não Bancário	Japão	0	1.370	0	0
Privado Não Bancário	Índia	0	2.593	0	0
Público Não Bancário	-	-	107.818	123.695	-
Bancário	-	-	122.093	141.476	-
TOTAL			1.533.132	1.687.328	0

*ACCPi valor para o percentual do adicional contracíclico de capital principal em cada jurisdição "i".

3.7.3. ACP Sistêmico

Conforme circular nº 3.768, o valor da parcela, a partir de 2017, deve ser apurado da seguinte forma: $ACP_{sistêmico} = RWA \times FIS$ (fator anual de importância sistêmica).

R\$ milhões		
Item	jun/18	set/18
Exposição Total (RA)	5.024	4.285
PIB 2016/2017 (Fonte: IBGE)	6.559.940	6.559.940
Razão Exp/PIB*	0,077%	0,065%
ACP Sistêmico	0	0

*Se a razão Exp/PIB menor que 10%, FIS igual 0.

3.8. Resumo da avaliação de Suficiência e Adequação do PR para cobertura de riscos

Conforme tratado no item 2.4, o patrimônio de referência é monitorado, visando assegurar capital suficiente para suportar os riscos incorridos pelo BMB, inclusive em situações adversas de mercado, bem como para atender aos requerimentos regulatórios. Abaixo, apresenta-se quadro resumo da avaliação de Suficiência e Adequação do PR para cobertura de riscos:

R\$ mil

Item	jun/18	set/18
Patrimônio de Referência (PR)	639.710	666.058
RWA Total	2.106.704	2.349.518
PR Mínimo Requerido para cobrir RWA Total (8,625% do RWA)	181.703	202.646
PR Mínimo Requerido para cobrir RBan	311	592
PR Mínimo Requerido para cobrir ACP Total (1,875% do RWA)	39.501	44.053
PR mínimo Requerido para suficiência de Capital	221.515	247.291
Margem sobre PR	418.195	418.767
Percentual de Restrição	0%	0%

3.9. Risco de Crédito

Informações relativas às exposições de risco de crédito, aos instrumentos mitigadores e às exposições sujeitas ao risco de crédito de contraparte.

3.9.1. Informações Relativas à Exposição ao Risco de Crédito

Informações relativas às exposições ao risco de crédito relativa às operações de crédito.

3.9.1.1. Exposição pelo Fator de Ponderação de Risco (FPR)

Total das exposições e valor médio das exposições no trimestre pelo Fator de Ponderação de Risco.

R\$ mil

FPR	Exposição em	Média Trimestral	Exposição em	Média Trimestral
	jun/18	jun/18	set/18	set/18
FPR 50%	38.979	44.962	64.476	64.496
FPR 100%	1.050.663	987.813	1.222.814	1.123.907
TOTAL	1.089.642	1.032.775	1.287.290	1.188.403

3.9.1.2. Exposição por Regiões Geográficas

Exposição segregada por Países e regiões geográficas do Brasil com exposição significativas.

R\$ mil

Regiões	Exposição em	Média Trimestral	Exposição em	Média Trimestral
	jun/18	jun/18	set/18	set/18
Norte	55.111	44.978	83.070	73.574
Centro-Oeste	94.854	96.198	51.678	80.250
Nordeste	1.386	909	1.923	1.507
Sudeste	846.882	813.547	1.060.717	944.015
Sul	83.482	69.554	81.672	80.907
Outros Países	7.927	7.589	8.231	8.150
TOTAL	1.089.642	1.032.775	1.287.290	1.188.403

3.9.1.3. Exposição por Setor Econômico

Exposição por Setor Econômico.

R\$ mil

Setor	Exposição em	Média Trimestral	Exposição em	Média Trimestral
	jun/18	jun/18	set/18	set/18
Instituição Financeira	156.142	164.061	221.686	206.242
Comércio	119.055	120.105	86.472	107.635
Indústria	423.811	389.974	596.433	495.457
Pessoa Física	1.221	1.221	1.228	1.226
Outros Serviços	389.413	357.414	381.471	377.844
TOTAL	1.089.642	1.032.775	1.287.290	1.188.403

3.9.1.4. Concentração por tomador

Percentual das dez e das cem maiores exposições em relação ao total das operações com característica de concessão de crédito.

%	jun/18	set/18
% das exposições dos 10 maiores clientes em relação ao total das operações com característica de concessão de crédito	51,10%	51,57%
% das exposições dos 100 maiores clientes em relação ao total das operações com característica de concessão de crédito	100,00%	100,00%

3.9.1.5. Montante das Provisões das Operações em Atraso

Montante das operações em atraso, bruto de provisões e excluídas as operações já baixadas para prejuízo.

R\$ mil

SETOR ECONÔMICO / PAÍS - REGIÃO / PRAZO	TRIMESTRAL	
	jun/18	set/18
INSTITUIÇÃO FINANCEIRA	0	0
COMÉRCIO	0	0
INDÚSTRIA	0	0
PESSOA FÍSICA	0	0
OUTROS SERVIÇOS	0	0
TOTAL	0	0

3.9.1.6. Fluxo de Operações Baixadas para Prejuízo

Operações baixadas para prejuízo no trimestre, segmentado por setor econômico, discriminando os valores adicionados e os subtraídos no trimestre.

R\$ mil

SETOR ECONÔMICO	TRIMESTRAL	
	jun/18	set/18
INSTITUIÇÃO FINANCEIRA	0	0
COMÉRCIO	0	0
INDÚSTRIA	0	0
PESSOA FÍSICA	0	0
OUTROS SERVIÇOS	0	0
TOTAL	0	0

3.9.1.7. Montante de Provisões para Perdas relativas às Exposições a Risco de Crédito

Montante de provisões para perdas relativas às exposições segmentado por setor econômico, discriminando os valores adicionados e os subtraídos no trimestre.

R\$ mil

SETOR ECONÔMICO	TOTAL ACUMULADO	VARIAÇÃO TRIMESTRAL		TOTAL ACUMULADO
		set/18		
	jun/18	Adicionados	Subtraídos	set/18
INSTITUIÇÃO FINANCEIRA	93	87	0	180
COMÉRCIO	333	8	0	341
INDÚSTRIA	1.029	190	0	1.219
PESSOA FÍSICA	0	0	0	0
OUTROS SERVIÇOS	618	29	0	647
TOTAL	2.073	314	0	2.387

3.9.2. Informações sobre os Instrumentos Mitigadores de Risco de Crédito

Informações relativas aos instrumentos mitigadores do risco de crédito utilizados.

3.9.2.1. Valor Total Mitigado pelos Instrumentos

Valor total mitigado pelos instrumentos definidos no § 3º do art. 36 da Circular nº3.644, de 2013, segmentado por tipo de mitigador e por seu respectivo FPR.

R\$ mil		jun/18	set/18
TIPO DE MITIGADOR	FPR da Exposição	Valor Total Mitigado	Valor Total Mitigado
Garantia de Instituições Financeiras	50%	3.963	4.116
TOTAL	-	3.963	4.116

3.9.3. Informações sobre a Exposição ao Risco de Crédito de Contraparte

Valores dos respectivos contratos, incluindo derivativos, operações a liquidar, empréstimos de ativos e operações compromissadas, segmentado da seguinte forma:

3.9.3.1. Valor Nocial dos Contratos Sujeitos ao Risco de Crédito de Contraparte

Valores relativos a contratos a serem liquidados em sistemas de liquidação de câmaras de compensação e de liquidação nos quais a câmara atue como contraparte central, e valores relativos a contratos nos quais não haja a atuação de câmaras de compensação como contraparte central, segmentados entre contratos sem garantias e contratos com garantias.

R\$ mil		jun/18	set/18
Contratos a serem liquidados em Câmaras de compensação que atuem como contraparte central		3.074.563	3.372.529
Contratos em que Câmaras de compensação não atuem como contraparte central	com garantias	1.428.396	1.049.004
	sem garantias	5.317.253	4.749.684

3.9.3.2. Exposição Global ao Risco de Crédito de Contraparte

Valores referentes ao risco de crédito de contraparte descritos nos itens a seguir:

R\$ mil	jun/18	set/18
Valor positivo bruto dos contratos sujeitos ao risco de crédito de contraparte, desconsiderados os valores positivos relativos a acordos de compensação	1.755.054	1.334.559
Valor bruto das garantias reais (colaterais) recebidas	1.427.932	1.047.073
Valor positivo relativo a acordos para compensação e liquidação de operações	0	0
Valor das garantias que atendem cumulativamente aos seguintes requisitos: a) Mantidas ou custodiadas na própria instituição; b) Finalidade exclusiva a constituição de garantia para as operações a que se vinculem; c) Estejam sujeitas à movimentação, exclusivamente, por ordem da instituição depositária; d) Estejam imediatamente disponíveis para a instituição depositária no caso de inadimplência do devedor ou de necessidade de sua realização.	0	0
Exposição global líquida (Risco de crédito de contraparte líquida dos efeitos dos acordos para compensação e do valor das garantias)	327.122	287.486

3.9.3.3. Derivativos de Crédito

O BMB não possui operações de instrumentos financeiros derivativos associados ao risco de crédito, quer atuando como transferidor ou recebedor de risco.

3.10. Vendas ou Transferências de Ativos Financeiros e Operações com Títulos e Valores Mobiliários Oriundos de Processo de Securitização

Na data de referência destas informações, o BMB não possuía operações de venda ou transferência de ativos financeiros, ou operações com títulos e valores mobiliários oriundos de processo de securitização definidos conforme o parágrafo 1º do artigo 9º da Circular CMN nº 3477/2009.

3.11. Participações Societárias

Na data de referência destas informações, o BMB não possuía investimento em participações societárias.

3.12. Risco de Mercado

Valor total da carteira (Negociação e Não-Negociação) segmentada por fator de risco de mercado e instrumentos financeiros derivativos.

3.12.1. Carteira Segmentada por Fator de Risco de Mercado

3.12.1.1. Carteira de Negociação

R\$ mil	jun/18		set/18	
	Ativo	Passivo	Ativo	Passivo
Taxa de Juros	7.153.814	6.831.222	6.715.709	6.424.226
Exposição Cambial	4.373.478	4.761.043	4.316.120	4.810.329
Total da carteira de negociação	11.527.292	11.592.265	11.031.829	11.234.555

3.12.1.2. Operações não Classificadas na Carteira de Negociação

R\$ mil	jun/18		set/18	
	Ativo	Passivo	Ativo	Passivo
Taxa de Juros	409.395	119.415	498.654	114.175
Exposição Cambial	406.550	2.135	497.518	1.629
Total da carteira de negociação	815.945	121.550	996.172	115.804

3.12.1.3. Carteira de Negociação e não Negociação

R\$ mil	jun/18		set/18	
	Ativo	Passivo	Ativo	Passivo
Taxa de Juros	7.563.209	6.950.637	7.214.363	6.538.401
Exposição Cambial	4.780.028	4.763.178	4.813.638	4.811.958
Total da carteira de negociação e não-negociação	12.343.237	11.713.815	12.028.001	11.350.359

3.12.2. Valor Total da Exposição a Instrumentos Financeiros Derivativos

R\$ mil	Fator de Risco	jun/18		set/18		
		Compra	Venda	Compra	Venda	
Taxa de Juros	Bolsa	Brasil	1.811.132	501.037	2.407.927	722.352
		Exterior	0	0	0	0
	Balcão	Brasil	2.010.727	3.188.640	1.821.981	3.269.327
		Exterior	938.388	930.200	906.975	898.824
	Total	4.760.247	4.619.877	5.136.883	4.890.503	
Exposição Cambial	Bolsa	Brasil	1.740.937	70.056	2.223.417	59.951
		Exterior	0	0	0	0
	Balcão	Brasil	902.364	2.266.697	710.062	2.543.405
		Exterior	938.389	930.198	906.976	898.826
	Total	3.581.690	3.266.951	3.840.455	3.502.182	

3.13. Comparativo entre o Balanço Patrimonial do Conglomerado Prudencial e o Balanço Patrimonial Individual Publicado nas Demonstrações Contábeis

R\$ mil			set/18
ATIVO	Publicação*	Prudencial	Ref. Anexo 1
Circulante e Realizável a Longo Prazo	4.458.850	4.596.582	
Disponibilidades	12.248	12.672	
Aplicações interfinanceiras de liquidez	923.925	1.079.010	
Títulos e valores mobiliários e Derivativos	1.704.164	1.725.453	
Relações interfinanceiras	45.021	45.021	
Operações de crédito	340.141	494.027	
Outros créditos	1.432.627	1.239.576	
Outros valores e bens	724	823	
Permanente	183.269	7.826	
Investimentos	175.591	148	
Imobilizado de uso	7.678	7.678	
Total do Ativo	4.642.119	4.604.408	
PASSIVO	Publicação*	Prudencial	Ref. Anexo 1
Circulante e Exigível a Longo Prazo	3.970.269	3.932.516	
Depósitos	1.326.907	1.326.907	
Captações no Mercado Aberto	159.230	159.230	
Obrigações por Repasses no País	0	0	
Obrigações por Repasses do Exterior	509.416	509.416	
Relações Interfinanceiras e Interdependências	20.772	20.772	
Instrumentos Financeiros Derivativos	181.824	186.140	
Obrigações por Empréstimos	785.774	942.818	
Outras Obrigações	986.346	787.233	
Resultado de Exercícios Futuros	689	689	
Patrimônio Líquido	671.161	671.203	
Capital de domiciliados no exterior	558.421	558.421	(a)
Reservas	46.662	46.662	(b)
Ajustes ao valor de mercado	(81)	(81)	(c)
Lucros ou Prejuízos Acumulados	43.428	43.428	(d)
Reserva Corrente	22.731	22.773	(d)
Total do Passivo	4.642.119	4.604.408	

*Para as datas base em Março e Setembro o Balanço Patrimonial Individual não é publicado.

R\$ mil			set/18
Contas de Compensação		Prudencial	Ref. Anexo 1
Créditos Tributários de Diferença Temporária - PCLD		541	
Créditos Tributários de Diferença Temporária - Provisões Passivas		71.905	(g)
Créditos Tributários de Base Negativa - CSLL		4.930	(e)
Total Créditos Tributários		77.376	

R\$ mil			set/18
Cálculo do Limite de 10% de Créditos Tributários Temporários		Prudencial	Ref. Anexo 1
Provisão para Impostos e Contribuições Diferidos		22.952	(h)
Limite Créditos Tributários Decorrentes de Diferença Temporária (equivalente 10% do Capital Principal Ajustado III)		66.606	
Total de Créditos Tributários decorrentes de Diferenças Temporárias Líquidos de Obrigações Fiscais		48.953	
Valor de Créd. Trib. Temp. acima do limite de 10% do Capital Ajustado III		0	(f)

4. Anexos

4.1. Anexo 1 - Composição do Patrimônio de Referência (PR) e informações sobre a adequação do PR

set/18

Número da Linha	Capital Principal: Instrumentos e Reservas	Valor (R\$ mil)	Valor sujeito a tratamento transitório (R\$ mil)	Referência do balanço do conglomerado
1	Instrumentos Elegíveis ao Capital Principal	558.420		(a)
2	Reservas de Lucros	66.201		(d)
3	Outras receitas e outras reservas	46.581		(b) e (c)
4	Instrumentos autorizados a compor o Capital Principal antes da entrada em vigor da Resolução nº 4.192, de 2013			
5	Participação de não-controladores em subsidiárias integrantes do conglomerado, não dedutível do Capital Principal	-		
6	Capital Principal antes dos ajustes prudenciais	671.202		
Número da Linha	Capital Principal: Ajustes Prudenciais	Valor (R\$ mil)	Valor sujeito a tratamento transitório (R\$ mil)	Referência do balanço do conglomerado
7	Ajustes prudenciais relativos a apuração de instrumentos financeiros	214		sem referência
8	Ágios pagos na aquisição de investimentos com fundamento em expectativa de rentabilidade futura	-		
9	Ativos intangíveis	-		
10	Créditos tributários decorrentes de prejuízos fiscais e de base negativa de Contribuição Social sobre o Lucro Líquido e os originados dessa contribuição relativos a períodos de apuração encerrados até 31 de dezembro de 1998	4.930		(e)
11	Ajustes relativos ao valor de mercado dos instrumentos financeiros derivativos utilizados para hedge de fluxo de caixa de itens protegidos que não tenham seus ajustes de marcação a mercado registrados contabilmente.	-		
12	Diferença a menor entre o valor provisionado e a perda esperada para instituições que usam IRB	-		
13	Ganhos resultantes de operações de securitização			
14	Ganhos ou perdas advindos do impacto de mudanças no risco de crédito da instituição na avaliação a valor justo de itens do passivo			
15	Ativos atuariais relacionados a fundos de pensão de benefício definido			
16	Ações ou outros instrumentos de emissão própria autorizados a compor o Capital Principal, adquiridos diretamente, indiretamente ou de forma sintética	-		
17	Investimentos cruzados em instrumentos elegíveis ao Capital Principal			

18	Valor agregado das participações inferiores a 10% do capital social de empresas assemelhadas a instituições financeiras não consolidadas, de sociedades seguradoras, resseguradoras, de capitalização e de entidades abertas de previdência complementar, que exceda 10% do valor do Capital Principal, desconsiderando deduções específicas	-	
19	Valor agregado das participações líquidas superiores a 10% do capital social de instituições autorizadas a funcionar pelo Banco Central do Brasil e de instituições financeiras no exterior não consolidadas, de empresas assemelhadas a instituições financeiras não consolidadas, de sociedades seguradoras, resseguradoras, de capitalização e de entidades abertas de previdência complementar, que exceda 10% do valor do Capital Principal, desconsiderando deduções específicas	-	
20	<i>Direitos por serviços de hipoteca</i>		
21	Créditos tributários decorrentes de diferenças temporárias que dependam de geração de lucros ou receitas tributáveis futuras para sua realização, acima do limite de 10% do Capital Principal, desconsiderando deduções específicas	-	(f)
22	Valor que excede a 15% do Capital Principal	-	
23	do qual: oriundo de participações no capital social de empresas assemelhadas a instituições financeiras não consolidadas, de sociedades seguradoras, resseguradoras, de capitalização e de entidades abertas de previdência complementar	-	
24	do qual: oriundo de direitos por serviços de hipoteca		
25	do qual: oriundo de créditos tributários decorrentes de diferenças temporárias que dependam de geração de lucros ou receitas tributáveis futuras para sua realização	-	
26	Ajustes regulatórios nacionais	-	
26.a	Ativos permanentes diferidos	-	
26.b	Investimento em dependência, instituição financeira controlada no exterior ou entidade não financeira que componha o conglomerado, em relação às quais o Banco Central do Brasil não tenha acesso a informações, dados e documentos	-	
26.c	Instrumentos de captação elegíveis ao Capital Principal emitidos por instituição autorizada a funcionar pelo Banco Central do Brasil ou por instituição financeira no exterior, que não componha o conglomerado	-	
26.d	Aumento de capital social não autorizado	-	
26.e	Excedente ao valor ajustado de Capital Principal	-	
26.f	Depósito para suprir deficiência de capital	-	
26.g	Montante dos ativos intangíveis constituídos antes da entrada em vigor da Resolução nº 4.192, de 2013	-	
26.h	Excesso dos recursos aplicados no Ativo Permanente	-	
26.i	Destaque do PR	-	

26.j	Outras diferenças residuais relativas à metodologia de apuração do Capital Principal para fins regulatórios	-		
27	Ajustes regulatórios aplicados ao Capital Principal em função de insuficiência do Capital Complementar e de Nível II para cobrir deduções	-		
28	Total de deduções regulatórias ao Capital Principal	5.144		
29	Capital Principal	666.058		
Número da Linha	Capital Complementar: Instrumentos	Valor (R\$ mil)	Valor sujeito a tratamento transitório (R\$ mil)	Referência do balanço do conglomerado
30	Instrumentos Elegíveis ao Capital Complementar	-		
31	dos quais: classificados como capital social conforme as regras contábeis	-		
32	dos quais: classificados como passivo conforme as regras contábeis	-		
33	Instrumentos autorizados a compor o Capital Complementar antes da entrada em vigor da Resolução nº 4.192, de 2013	-		
34	Participação de não controladores nos instrumentos emitidos por subsidiárias e elegíveis ao Capital Complementar do conglomerado	-		
35	dos quais: instrumentos emitidos por subsidiárias antes da entrada em vigor da Resolução nº 4.192, de 2013	-		
36	Capital Complementar antes das deduções regulatórias	-		
Número da Linha	Capital Complementar: Deduções Regulatórias	Valor (R\$ mil)	Valor sujeito a tratamento transitório (R\$ mil)	Referência do balanço do conglomerado
37	Ações ou outros instrumentos de emissão própria, autorizados a compor o Capital Complementar, adquiridos diretamente, indiretamente ou de forma sintética	-		
38	Investimentos cruzados em instrumentos elegíveis ao capital complementar			
39	Valor agregado dos investimentos líquidos inferiores a 10% do capital social de instituições autorizadas a funcionar pelo Banco Central do Brasil ou de instituições financeiras no exterior que não componham o conglomerado e que exceda 10% do valor do Capital Principal, desconsiderando deduções específicas	-		
40	Valor agregado dos investimentos líquidos superiores a 10% do capital social de instituições autorizadas a funcionar pelo Banco Central do Brasil ou de instituições financeiras no exterior, que não componham o conglomerado	-		
41	Ajustes regulatórios nacionais	-		
41.a	Valor agregado dos investimentos líquidos inferiores a 10% do capital social de instituições autorizadas a funcionar pelo Banco Central do Brasil ou por instituições financeiras no exterior que não componham o conglomerado e que não exceda 10% do valor do Capital Principal, desconsiderando deduções específicas	-		

41.b	Participação de não controladores no Capital Complementar	-		
41.c	Outras diferenças residuais relativas à metodologia de apuração do Capital Complementar para fins regulatórios	-		
42	Ajustes regulatórios aplicados ao Capital Complementar em função de insuficiência do Nível II para cobrir deduções	-		
43	Total de deduções regulatórias ao Capital Complementar	-		
44	Capital Complementar	-		
45	Nível I	-		
Número da Linha	Nível II: Instrumentos	Valor (R\$ mil)	Valor sujeito a tratamento transitório (R\$ mil)	Referência do balanço do conglomerado
46	Instrumentos Elegíveis ao Nível II	-		
47	Instrumentos autorizados a compor o Nível II antes da entrada em vigor da Resolução nº 4.192, de 2013	-		
48	Participação de não controladores nos instrumentos emitidos por subsidiárias e elegíveis ao Capital Nível II do conglomerado	-		
49	dos quais: instrumentos emitidos por subsidiárias antes da entrada em vigor da Resolução nº 4.192, de 2013	-		
50	Excesso de provisões em relação à perda esperada no IRB	-		
51	Nível II antes das deduções regulatórias	-		
Número da Linha	Nível II: Deduções Regulatórias	Valor (R\$ mil)	Valor sujeito a tratamento transitório (R\$ mil)	Referência do balanço do conglomerado
52	Ações ou outros instrumentos de emissão própria, autorizados a compor o Nível II, adquiridos diretamente, indiretamente ou de forma sintética	-		
53	Investimentos cruzados em instrumentos elegíveis ao Nível II	-		
54	Valor agregado dos investimentos líquidos superiores a 10% do capital social de instituições autorizadas a funcionar pelo Banco Central do Brasil ou de instituições financeiras no exterior, que não componham o conglomerado	-		
55	Participações superiores a 10% do capital social de instituições autorizadas a funcionar pelo Banco Central do Brasil ou por instituição financeira no exterior, que não componha o conglomerado	-		
56	Ajustes regulatórios nacionais	-		
56.a	Instrumentos de captação elegíveis ao Nível II emitidos por instituições autorizadas a funcionar pelo Banco Central do Brasil ou por instituições financeiras no exterior, que não componham o conglomerado	-		
56.b	Participação de não controladores no Nível II	-		
56.c	Outras diferenças residuais relativas à metodologia de apuração do Nível II para fins regulatórios	-		

57	Total de deduções regulatórias ao Nível II	-		
58	Nível II	-		
59	Patrimônio de Referência (Nível I + Nível II)	666.058		
60	Total de ativos ponderados pelo risco (RWA)	2.349.518		
Número da Linha	Índices de Basileia e Adicional de Capital Principal	%		
61	Índice de Capital Principal (ICP)	28,35		
62	Índice de Nível I (IN 1)	28,35		
63	Índice de Basileia (IB)	28,35		
64	Requerimento mínimo de Capital Principal, incluindo os adicionais de capital (% do RWA)	6,375		
65	do qual: adicional para conservação de capital	1,875		
66	do qual: adicional contracíclico	0,000		
67	do qual: adicional para instituições sistemicamente importantes em nível global (G-SIB)			
68	Montante de Capital Principal alocado para suprir os valores demandados de Adicional de Capital Principal (% dos RWA)	1,875		
Número da Linha	Mínimos Nacionais	%		
69	Índice de Capital Principal (ICP), se diferente do estabelecido em Basileia III			
70	Índice de Nível I (IN1), se diferente do estabelecido em Basileia III	6,0		
71	Índice de Basileia (IB), se diferente do estabelecido em Basileia III	8,625		
Número da Linha	Valores abaixo do limite para dedução (não ponderados pelo risco)	Valor (R\$ mil)	Valor sujeito a tratamento transitório (R\$ mil)	Referência do balanço do conglomerado
72	Valor agregado das participações inferiores a 10% do capital social de empresas assemelhadas a instituições financeiras não consolidadas, de sociedades seguradoras, resseguradoras, de capitalização e de entidades abertas de previdência complementar	-		
73	Valor agregado das participações superiores a 10% do capital social de empresas assemelhadas a instituições financeiras não consolidadas, de sociedades seguradoras, resseguradoras, de capitalização e de entidades abertas de previdência complementar	-		
74	Direitos por serviços de hipoteca			
75	Créditos tributários decorrentes de diferenças temporárias, não deduzidos do Capital Principal	48.953		(g) - (h) - (f)
Número da Linha	Limites à inclusão de provisões no Nível II	Valor (R\$ mil)		
76	Provisões genéricas elegíveis à inclusão no Nível II relativas a exposições sujeitas ao cálculo do requerimento de capital mediante abordagem padronizada			
77	Limite para a inclusão de provisões genéricas no Nível II para exposições sujeitas à abordagem padronizada			

78	Provisões elegíveis à inclusão no Nível II relativas a exposições sujeitas ao cálculo do requerimento de capital mediante abordagem IRB (antes da aplicação do limite)	-		
79	Limite para a inclusão de provisões no Nível II para exposições sujeitas à abordagem IRB	-		
Número da Linha	Instrumentos autorizados a compor o PR antes da entrada em vigor da Resolução 4.192, de 2013 (aplicável entre 1º de outubro de 2013 e 1º de janeiro de 2022)	Valor (R\$ mil)	Valor sujeito a tratamento transitório (R\$ mil)	Referência do balanço do conglomerado
80	Limite atual para os instrumentos autorizados a compor o Capital Principal antes da entrada em vigor da Resolução nº 4.192, de 2013			
81	Valor excluído do Capital Principal devido ao limite			
82	Instrumentos autorizados a compor o Capital Complementar antes da entrada em vigor da Resolução nº 4.192, de 2013	-		
83	Valor excluído do Capital Complementar devido ao limite	-		
84	Instrumentos autorizados a compor o Nível II antes da entrada em vigor da Resolução nº 4.192, de 2013	-		
85	Valor excluído do Nível II devido ao limite	-		